

FRECVENȚELE BLOCULUI TERAPEUTIC

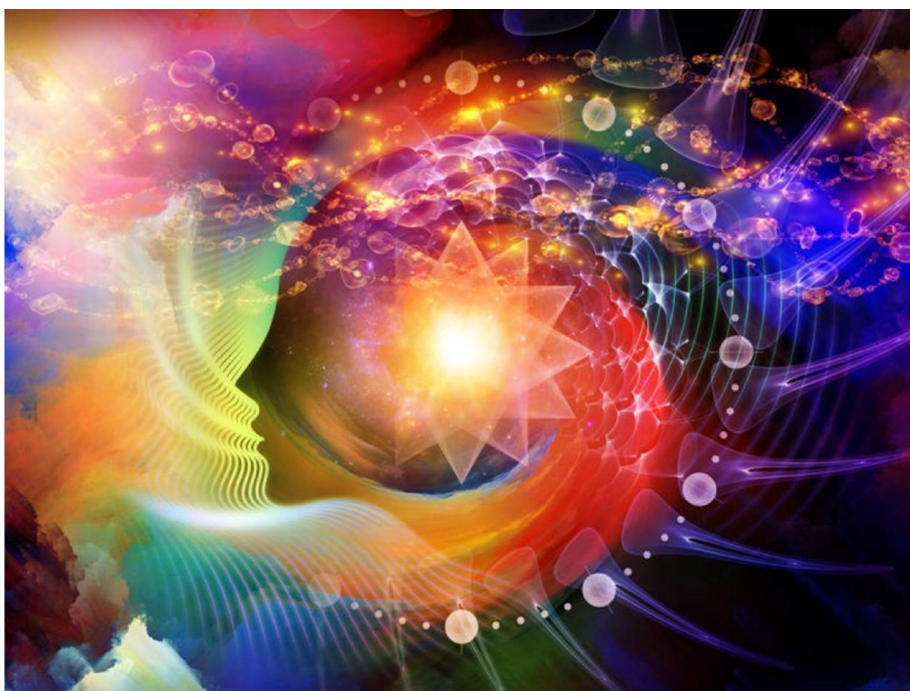

Atenție!

Această informație este destinată spre utilizare în exclusivitate numai pentru cosmoenergeții inițiați. Utilizarea acestor materiale de alte persoane, prezintă un risc pentru integritatea mintală și fizică.

Autorul nu poartă răspundere în cazul utilizării tehnologiilor publicate fără inițierile și cursurile teoretico-practice corespunzătoare.

Frecvențele Blocului terapeutic constituie baza pentru orice activitate terapeutică care vindecă majoritatea bolilor. Frecvențele Blocului terapeutic nu necesită să fie exersate înainte de aplicare.

FARUN-BUDDHA

Utilizarea:

- Se utilizează pentru normalizarea chakrelor, curățarea câmpului energetic al capului și a ureii pacientului. Se aplică pentru saturarea ureii cu energie (îndeosebi după curățire).

- Structurarea apei. - Înlătură „diochiul”. - Vindecă majoritatea bolilor, dar mai încet decât frecvențele terapeutice speciale. - Vindecă ulcerul stomacal (frecvență esențială), plămâni, arsuri noi, nu chimice (frecvență esențială). - Scoate persoana din starea de leșin, șoc (nu de durere), comă (nu de insulină).

Constituie frecvența fundamentală a Blocului terapeutic, deoarece prin Farun-Buddha se activează restul frecvențelor acestui bloc. Farun-Buddha este o frecvență universală, ea include în sine calitățile tuturor frecvențelor Blocului terapeutic și poate să vindece practic orice maladie, însă mai încet, decât arunci când ai utiliza frecvențele speciale. Normalizează și intensifică schimbul energetic, metabolismul ureii cu mediul înconjurător (procesul de intrare și de ieșire a energiei), capacitatea ei de a „respira” armonios, o alimentează. În tandem cu alte frecvențe ale Blocului terapeutic procesul de lucru decurge mai eficient. Deseori se utilizează cu frecvența Zevs pentru amplificarea proceselor energetice.

Repede scoate persoana din starea de leșin, șoc (nu de durere), comă (nu de insulină) – de a pompa frecvența în aură, la rezonator, în regim de contact.

La vindecarea arsurilor recente de a lucra în regim semi-contact generând asupra arsurii Farun-Buddha.

Dacă lucrăm cu Farun-Buddha în cazul ulcerului stomacal, în regim de contact, atunci termenul de vindecare va constitui 21 zile (11 ședințe peste 1 zi).

Această frecvență are un efect benefic general asupra organismului, dacă o activezi zilnic, pentru profilactica maladiilor care încă nu au apărut la nivelul fizic, însă la nivelul energetic se pot manifesta deja.

Dacă nu știi ce frecvență trebuie să aplici la vindecarea unei boli, atunci lucrează cu Farun-Buddha.

FIRAST

Utilizarea: Acordarea chakrelor; enurezisul; refacerea lotusului, amplificarea fluxului informațional. Înlăturarea diochiurilor, vrăjilor, conexiunilor necrotice, legăturilor vampirice, legăturilor energetice cu entități distructive, exorcism. Vrăjile și blestemele le elimină fără a le returna autorului. Curățarea locuințelor, obiectelor, mărfurilor, și structurarea apei. Firast se mai aplică pentru curățarea meridianelor energetice. Slăbește influența energetică străină exercitată din exterior. Purifică, reface și întărește aura. Tratarea: boli ale gingiilor, hipoacuzia, tromboflebita etc.

Metode de tratare:

Hipoacuzia. Slăbirea auzului poate apărea ca complicație, după o boală infecțioasă sau tratament cu medicamente. Palmele mâinilor le aplici pe urechi și le „prelucrezi” cu Firast. Apoi energia negativă o extragi din urechi cu ajutorul motorășului energetic. La urmă faci secțiuni energetice pe pavilionul urechilor (nu a capului) și formezi un arc energetic.

Cu Firast poți să lucrezi aproape cu orice organ („arzi” negativul, apoi scoți „cenușa” cu motorășul) pentru curățarea lui de energia negativă. În așa mod pregătești organul pentru tratare, cu alte frecvențe.

Enurezisul. Patul umed nu întotdeauna este un semn care indică că copilul este bolnav de enurezis. De aceea este bine să te înțelegi cu părinții copilului, ca ei odată pe noapte (de fiecare dată la aceeași oră) să pună copilul pe oală, trezindu-l bine. Dacă copilul se așează pe oală somnoros, el nu va goli complet vezica urinară. Ședința demarează cu refacerea energetică generală a pacientului și acordarea chakrelor. Aici accent se pune pe 1 chakră, urmează să lucrezi la ea mai insistent și să o supraenergizezi. Apoi, în regim de contact, cu lotosul închis, aplicând mâinile pe rezonator, să suprapompezi aura cu Firast.

După asta, poți lăsa copilul să se joace, iar tu în acest timp, generezi asupra lui frecvența Firast (îl-ții non-contact sub frecvență). Durata ședinței ajunge până la 40 minute.

Tromboflebita - se tratează non-contact. Dacă tratăm în regim de contact sau semi-contact, trombul (cheagul de sânge) se poate desprinde și nimeri în sistemul sangvin. Tratarea contactless cu toate că e mai de lungă durată însă este neprimejdioasă.

Durerea de dinți – mâna de lucru o plasezi pe locul durerii și îl prelucrezi cu Firast, apoi curăți cu ajutorul motorășului energetic. Repeți așa de câteva ori. Dacă pacientul are abces de măsea, fixezi în acel loc arcul energetic din Firast. În toate cazurile faci incizii energetice. În continuare lucrezi cu frecvența Lumina Lunii (dacă ești inițiat în ea) pentru înlăturarea durerii. De obicei, durerea se înlătură într-o ședință, iar dacă durerea n-a fost înlăturată, repeți procedura de mai-sus la ședința următoare. Pacientul urmează să se adreseze la stomatolog, deoarece metodele cosmoenergetice

În cazul dat doar înlătură simptomele (durerea), iar starea dintelui continuă să se agraveze.

În cazurile de neutralizare a afectărilor energetice negative și de curățare energetică a încăperilor – lucrul se efectuează non-contact. Dacă nu sunt blocate zonele geopatogene, purificarea energetică a caselor și încăperilor va avea un efect temporar.

Curățarea obiectelor, hainelor, mărfii. Dacă haina sau obiectul a fost purtat urmează să le curăți de energia fostului stăpân. Se lucrează în regim semi-contact. Când obiectul va fi curat mâna singură se va da la o parte.

Poți activa frecvența Firast în cazurile de acces de furie, durere sufletească, disperare, nervozitate excesivă, ură, invidie, agresiune (alungă entitățile ispititoare și malefice). Întinerirea organismului. Se utilizează ca primul ajutor în caz de sufocare, astm, atacuri de cord. Înlătură starea de tulburare psihică provocată de influențe de hipnoză și sugestie. Armonizează procesul de naștere a copilului.

Firast lucrează minunat în tandem cu așa frecvențe ca Farun-Buddha și Zevs. Firast – curăță, Zevs – amplifică, Farun-Buddha energizează și armonizează. Zevs completează și amplifică frecvența Firast la eliminarea programelor distructive (diochi, blesteme, vrăji), înlăturarea legăturilor cu persoane nedorite și vampirii energetici, precum și lichidarea conexiunilor necrotice și legăturilor cu entitățile malefice-distructive din lumile paralele.

Când activezi Firast în mod automat se deschide și Farun-Buddha, de aceea nu trebuie să activezi Farun-Buddha aparte. Trebuie de avut în vedere că Firast este o frecvență destul de puternică și dură, unii oameni nu se deprind ușor la ea, mai ales în procesul curățării generale a aerei. În acest caz, trebuie să urmărești starea pacientului și să nu admiți suprasaturarea lui cu această frecvență.

!!! Este important să știi că energia negativă face parte din întregul potențial energetic al pacientului, și Firast când o „arde” are loc diminuarea acestui potențial. Și cu cât de mult va scădea acest volum de energie, cu atât mai mult pacientul va simți necesitatea în somn, în timpul ședinței sau după ea (dacă o persoană este somnoroasă tot timpul aceasta este un semn că are deformări în aură). De ex. dacă după o situație de conflict în care ai avut stări de furie activezi Firast vei începe să caști și-ți va fi somn. Pentru refacerea potențialului energetic al pacientului utilizezi Farun-Buddha.

Sistemul nervos periferic central și sistemul muscular-osos	Hipoacuzia (complicații după gripă sau tratament medical). Se utilizează în tratarea gutei, artritei, contuziilor, fracturilor. Regenerează țesuturile osoase din zonele afectate.
S. Cardiovascular	Curăță vasele sangvine ale creierului. Tratează tromboflebita.
S. Respirator	Virusul oncologic, bacilul Koch, infecțiile de adenovirus, gripa aviară, tusa convulsivă, spasme bronhice, difterie.
S. Digestiv	Normalizează flora intestinală, purifică ficatul după otrăviri toxice, febra tifoidă, stomatită, ameliorează parțial durerea de dinți.
S. Excretor și Pielea	Ulcere trofice, escare (inclusiv septice), erupții cutanate scutece, ciupercă pe unghii, piele. Înlătură umflarea. Tratează enureza.
S. Endocrin	Ajută la tratarea diabetului.

KRAON, DJILIUS

Utilizarea: Tratarea bolilor sangvine, normalizarea compoziției sângelui. Tratarea bolilor infecțioase, sursa cărora este în sânge sau este transportată de sânge sau limfă (virusi). Aceste frecvențe sunt esențiale în zonele cu fundal de radiații ridicat.

Metode de tratare: Kraon este o frecvență mai blândă, iar Djilius lucrează mai intensiv, mai accentuat, mai sever. Procedura de lucru a ambelor frecvențe este aceeași. Se recomandă să începi lucrul cu Kraon (aproximativ 5 ședințe), după care vezi care sunt rezultatele. Dacă rezultatele

sunt neânsemnate, slabe, schimbă frecvența și continui cu Djilius.

Frecvențe se activează la începutul ședinței. Dacă este necesar poți să fixezi un arc energetic comun, care să cuprindă ficatul și splina (aplici mâna dreaptă pe splină pe partea dinainte, iar mâna stângă din urmă la nivelul ficatului). Poți fixa arcul energetic pe ficat și splină separat, dar nu în cadrul unei ședințe. Când fixezi arcul pe splină nu faci pe ea incizii energetice și lotosul nu-l deschizi (dacă e deschis îl închizi). Dacă ai fixat un arc energetic, la sfârșitul ședinței generezi în aura pacientului frecvența utilizată pentru formarea arcului.

Kraon. Dezvoltă auzul muzical, acționează benefic asupra corzilor vocale. Sporește rezistența fizică a organismului.

S. Nervos central	Distonie vasculară. De activat la tratarea paraliziei cerebrale. Vederea (capilarele retiniene, conjunctivită, blefarită). Recuperarea după (sau prevenirea) accidentul vascular cerebral. Înlătură lemnul de tec. Ameliorează auzul.
Sistemul nervos periferic central și sistemul muscular-osos	Reface măduva osoasă. Bolile musculare (distrofia, leziuni). Restabilirea articulațiilor.
S. Cardiovascular	Toate bolile sangvine. Normalizează compoziția sângelui. Restabilește organele hematopoitice. Purifică sângele, ficatul, splina după otrăvire chimică. Curăță toate vasele sangvine, inclusiv cele coronariene ale inimii, subțiază sângele. Întinerire. Scade tensiunea arterială.
S. Digestiv	Infecții virale enterice. Dischinezia tractului biliar, falțul vezicii biliare, hepatită, icter. Adeziunile intestinale. Pancreatita. Cantitatea mărită a bastonașelor coli.
S. Excretor și Pielea	Cistită, ajută la curățarea pielii.
S. Reproducător	Bolile asociate cu tulburările hormonale. Protejează fătul contra afectărilor energetice negative. În caz de pierderi mari de sânge (sângerare postpartum, uterină) ajută pacienta să reziste până la transfuzia de sânge.
S. Endocrin	Diabeta.

Djilius. Elimină conexiunile necrotice. Întinerește organismul. Înlătură oboseala, calmează (tonifică).

S. Nervos central	Înlătură starea de excitare, restabilește echilibrul emoțional. Trauma corneei. Inflamație a nervului trigemen.
Sistemul nervos periferic central și sistemul muscular-osos	Oasele, fracturile.
S. Cardiovascular	Toate bolile sangvine. Diabeta. Aritmia. Boli de inimă aterosclerotice.
S. Digestiv	Coleretic, hepatita, icter. Intoxicațiile, intoxicații cu alcool. Normalizează motilitatea intestinală. Ulcerul.
S. Excretor și Pielea	Efect diuretic, inflamația pelvisului renal, vindecarea rănilor, arsurilor, degerăturilor. Intensifică funcțiile excretorii.
S. Reproducător	Inflamația anexelor.
Imunitatea	Alergia.
Limfa	Limfadenita (noduri submandibulare)

KURF

Utilizarea: Îndreptarea oaselor craniului copilului în cazul curbei de cap ca urmare a unui traumatism la naștere și din alte motive. Normalizarea tensiunii intracraniene și intraoculare, tratarea glaucomei.

Kurf poate fi utilizat în timpul catastrofelor tehnogene, accidentelor, acordă șansa de a supraviețui. Ajută la tratarea pacienților alcoolici (întărește voința, ridică forța de spirit), tratarea bolilor ereditare. Întinerește (întinde pielea feței). Înlătură blocurile psihologice.

Metode de tratare: **Îndreptarea craniului** copilului poate fi efectuată non-contact, numai dacă fontanela nu este închisă. Dacă fontanela este închisă copilul va avea dureri puternice. Lotusul nu se deschide.

În caz de **hipertensiune intracraniană și intraoculară, glaucomă**, lucrul se desfășoară în regim semi-contact. Treci la spatele pacientului, mâinile le ții cu palmele în sus la nivelul urechilor. Lotusul e deschis. Pentru intensificarea refluxului de energie, poți suplimentar să mai deschizi și zona pieptului. După ședință pacientul pleacă cu lotusul deschis (se poate cu lotusul și pieptul deschis). Lotusul se va închide atunci când energia va începe să se disperseze, iar pieptul trebuie să fie închis de cosmoenerget nu mai târziu de 4 ore după terminarea ședinței. Dacă după înlăturarea hipertensiunii intracraniene sau intraoculare (cu frecvența Kurf), mai este necesar să lucrezi cu ochii utilizând metoda „ochi în ochi”, cu frecvențele Ranul sau Suriy-Sanlai, atunci acest lucru îl faci după dezactivarea (închiderea) frecvenței Kurf. Este de menționat, că în acest caz Kurf nu se va dezactiva totalmente, un oarecare „amestec” de frecvențe va avea loc. Nu este eficient să lucrezi cu metoda „ochi în ochi” activând concomitent ambele frecvențe Ranul și Suriy-Sanlai, rezultate nu vor fi.

S. Nervos central (SNC)	Normalizarea tensiunii intracraniene și intraoculare. Contuzia cerebrală. Tratarea vânătăilor. Tulburări ale SNC. Aparatul vestibular (amețeli, greață în timpul călătoriei cu mașina, avionul, vaporul, gălăgie în urechi).
Sistemul nervos periferic central și sistemul muscular-osos	Îndreptarea oaselor craniului copilului în cazul curbei de cap ca urmare a unui traumatism la naștere și din alte motive. Se utilizează la tratarea distrofiei musculare, artritei.
S. Cardiovascular	Bolile de inimă în tandem cu frecvența Ninalis.
S. Digestiv	Tratarea bolilor cauzate de aciditate scăzută, dizbakterioză, tulburări intestinale, alimentare, vindecarea rănilor și sângerărilor în stomac și intestine, restabilește peretele piloric al intestinului, intensifică legătura ficatului cu pancreasul, ceea ce duce la un efect benefic asupra glandei tiroide.
S. Excretor și Pielea	Facilitează tratamentul infecțiilor piogenice, erizipel, edem (pungile de sub ochi).
S. Endocrin	Completează frecvența Tata în rezolvarea problemelor de metabolism.
Imunitatea	Ameliorează starea pacientului în caz de amigdalită.

NINALIS

Utilizarea: Boli de inimă, gripă, alergii. Elimină blocurile psihologice cardiace, conexiunile necrotice, afectările energetice asupra inimii. De activat în cazuri de vrăji mortale, blesteme ancestrale. Armonizează starea emoțională, înlătură pierderile de energie a chakrei a 4-a. Uneori este folosit la tratarea bolilor bronho-pulmonare, în special la inflamarea plămânilor, deoarece infarctul miocardic deseori este o consecință a pneumoniei.

Metode de tratare: La tratarea bolilor de inimă lucrezi cu a 4-a chakră (o normalizezi). Vindecă orice boli de inimă. În contact cu inima nu se lucrează. Excepție: în regim de contact, pe inimă, poți să lucrezi numai după un atac de cord, pentru resorbția de cicatrizare. Pe inimă este interzis să fixezi arcuri energetice. Dacă îți vine informația de a fixa pe inimă arcul energetic, poți să-l pui dar să fie foarte slab. Când are loc un atac de cord trebuie să dai orice frecvență în chakra a 4-a (se poate cu ochii, fără contact).

S. Cardiovascular	4 chakră - protecție împotriva tulburărilor funcționale. Tratează toate bolile inimii.
-------------------	--

	Înlătură spasmele vaselor sangvine. Resorbția de cheaguri de sânge, tromburi. Se folosește pentru recuperarea după o intervenție chirurgicală cardiacă. Ajută la resorbția cicatricelor inimii.
Imunitatea	Alergie (mirosuri, praf). Gripă, dureri în gât, înlătură eventualele complicații.

RAUN

Utilizarea: Tratarea dependenței de alcool, nicotină, și narcotică. Cu ajutorul frecvenței Raun poți lucra cu orice dependență, inclusiv cu cea alimentară. Calmează sistemul nervos. Elimină conexiunile energetice distructive inferioare, întărește voința. Purifică sângele și limfa. Restabilește metabolismul, înlătură intoxicațiile.

Metode de tratare: Condiția obligatorie este dorința pacientului. Dacă pacientul nu vrea să renunțe la fumat, la consumul de alcool sau substanțe narcotice, și a venit la ședință contor voinței sale, este foarte mică probabilitatea că va fi un rezultat pozitiv. Durata ședinței este de 40 de minute, cu lotosul și fântâna închisă, cu suprapomparea aurei pacientului cu Raun la sfârșitul ședinței.

Fumatul. După 2-3 ședințe apare un gust neplăcut în gură. Pacientul trebuie să aibă la dânsul țigări. Este necesar să se ia în calcul factorul ambianței, de ex. unui bărbat îi va fi greu să renunțe la fumat dacă soția fumează acasă. În cazul când cosmoenergetul vrea să renunțe la fumat, el activează Raun pe orice fumător care NU dorește să renunțe la fumat sau băut – cosmoenergetul va primi efectul dorit.

Alcoolismul este o boală. Dozarea potrivită a frecvenței Raun, asupra pacientului, poate da rezultatele scontate – pacientul va consuma moderat sau va renunța în genere. Totuși, ca și în cazul precedent, trebuie de luat în considerare factorul prietenilor. Dacă cineva din apropiați (soție, fiu, rudă, prieteni) consumă alcool, pacientului îi va fi greu să renunțe.

Narcomania. Cânepa indiană, marijuana nu creează dependență. Dacă persoana a decis să renunțe, o va face și așa. În cazul consumului de heroină sevrăjul se înlătură completamente timp de 3-4 zile. Lucrezi în fiecare zi. E posibil de a înlătura sevrăjul și timp de 1 zi însă nu este recomandabil să o faci. Cu un pacient-narcoman lucrezi 2-3 săptămâni, o atenție deosebită la curățarea și vindecarea ficatului și plămânilor. Dacă pacientul „s-a rupt”, nu a rezistat, și a reînceput consumul de droguri, și după aceasta a venit iarăși la tratament, poți să-l mai primești la un curs de ședințe, să-l tratezi repetat. Însă dacă se va adresa și a treia oară, nu-l mai accepți, în caz contor el te va folosi doar pentru înlăturarea stării de sevrăj, atunci când nu poate face rost de substanțe narcotice (de ex. când nu are bani). În cazul consumului de preparate psihitropice, trebuie în primul rând să știi de când pacientul le consumă. Dacă termenul de consum este mai mic de 6 luni, îl primim la tratament, dacă este mai mare atunci îi refuzăm sau lucrăm în tandem cu un medic psihiatru (ședințe codmoenergetice + ședințe de psihiatrie).

Condiția obligatorie este dorința pacientului de a renunța. Dacă pacientul nu vrea să renunțe la fumat, băut, sau droguri, și a venit la cosmoenerget nu din propria voință (l-a adus soția, mama, sora), este puțin probabil ca acest pacient cu ajutorul ședințelor să se lepede de viciu.

De regulă, pacientul este „pompat” cu Raun cu intenția de a înlătura dependența de substanțele nocive (sau înlăturarea mahmurelii). Primele rezultate de ameliorare a dependenței se observă după 10 ședințe. Mahmureala se înlătură timp de 10-20 minute. E necesar de subliniat că, frecvența Raun reduce doar pofta fizică de alcool, sau de alte substanțe de acest gen, fără a influența în mod direct asupra procesului de gândire, deciziile luate și modelele de comportament ale pacientului. La nivelul gândurilor, situația poate fi schimbată cu ajutorul frecvenței Zevs sau prin curățări energetice frecvente ale câmpului energetic al capului (concomitent cu activarea frecvenței Raun). Pentru un efect mai puternic poți să faci o „încărcare” anti-alcoolică, prin structurarea apei și alcoolului conform schemei de lucru – cu Firast curăți, apoi cu Raun „încarci”.

La sfârșitul ședințelor frecvența Raun nu se „închide”, se lasă activă asupra pacientului!

Pentru a spori eficiența, poți suplimentar să lucrezi cu pacientul având fotografia lui, activând pe pacient frecvența Raun. Dacă ai mai mulți pacienți dependenți, poți face un „Grup de onoare”, le plasezi într-un loc aparte, în așa fel ca să nimerescă permanent în atenția ta. Cum dai de acest „Grup de onoare”, activezi asupra lor Raun (o poți face cu mâna direcționând fluxul din Raun asupra fotografiei), pe 40 de minute, cu intenția respectivă „ca să se debaraseze de fumat, băut, sau consumat substanțe narcotice. ”, și în acest fel, în afara ședințelor, periodic îi „prelucrezi” cu Raun. De asemenea, fără ca pacientul să știe, poți „încărca” alcoolul sau țigările cu frecvența Raun. Structurarea țigărilor, berii, vinului, cogniacului etc. o poți face cu pachetul sau sticla închisă, fără a le deschide. Pacientul, ulterior, când va consuma alcoolul sau țigările „încărcate” va simți un gust „straniu”, neplăcut în gură, până la stări de greață.

Atenție!!! La utilizarea metodei de lucru a frecvenței Raun, fii precaut atunci când tratezi persoanele cu tensiunea arterială ridicată și care au boli de inimă !!! Cu ei lucrezi într-un regim mai lejer, delicat, foarte atent!!!

RISUR

Utilizarea: Pentru lecuirea rinichilor, ficatului, orice boli ale sistemului digestiv (boli infecțioase, otrăviri, disenterie, holeră etc.). Dublează frecvența Sviatoî Moisei, și spre deosebire de ultima lucrează mai accentuat, mai intensiv și mai sever.

Metoda de tratare: Când nu știi cu ce frecvență să lucrezi, cu Risur sau Sviatoî Moisei (ca și în cazul frecvențelor Kraon și Djilius) „ascultă” frecvențele informaționale. Pentru lucrul cu tractul gastrointestinal există multe frecvențe dublante, de aceea trebuie să alegi una potrivită. Dacă la ședința 3-a durerile n-au trecut, trebuie să schimbi frecvența. Risur este activ timp de 1 zi.

Circulația și formarea sângelui	Sângele - întinerirea celulelor, vasele sangvine, vasoconstricția. Vasele de sânge ale ficatului, plămânilor, tuturor organelor. Tromboflebită, varicelă.
S. Digestiv	Stomacul, cancer la stomac și intestine – de gradul 1 și 2. Polipii, etanșarea tractului gastrointestinal. Lărgirea esofagului - dacă valva este mică și mâncarea vine înapoi.
S. Excretor și Pielea	Glomeronefrită, pielonefrită, inflamarea pelvisului renal, pielonefroze.
S. Endocrin	Orice probleme ale sistemului endocrin. Glandele suprarenale (vasodilatație), rinichii.
S. Respirator	Plămâni. Curățarea plămânilor de consecințele fumatului. Purificarea sinusurilor maxilare.

SURIY-SANLAI

Se activează prin parolă+image mentală: se transmit după inițiere de progresor.

Utilizarea: Îmbunătățirea vederii. Lecuirea bolilor de piele, alergiilor, cangrenei. Îndreaptă aura. Curăță de urmările negative ale vrăjilor. Alimentează cu energie revitalizantă. Calviție, la femei – păr excesiv.

Metoda de tratare: **Îmbunătățirea vederii.** Ceea ce ține de lecuirea ochilor, Suriy-Sanlai, este analogică frecvenței Raunul, însă acționează mai blând. Condiția obligatorie în cazul tratării acestei probleme, este schimbarea de către pacient a lentilelor din ochelari, cu micșorarea la 0,25 dioptrii. Lentilele trebuie să fie de calitate. Să ai în vedere acel factor că, un ochi la om este dominant iar altul ajutător. Diferența între ei constituie aproximativ 0,25 dioptrii, și reieșind din aceasta urmează să schimbi lentilele. Dacă cosmoenergetul are probleme cu vederea, atunci pentru îmbunătățirea vederii el la fel schimbă lentilele.

Schimbarea lentilelor se face odată în 2-3 săptămâni în dependență de starea pacientului. În acest

timp cristalinul ochiului îl menții într-o anumită stare, ședințele le desfășori peste o zi. Când pacientul începe să vadă tot așa de bine ca și cu ochelarii vechi, lentilele se schimbă.

La prima ședință pacientul vine în ochelari cu 0,25 dioptrii mai puțin. Metoda de lucru „ochi în ochi” poate fi efectuată în ochelari sau fără ei, nu contează. Când lucrezi „ochi în ochi” te uiți la pacient cu o privire împrăștiată, în centrul capului, după ochi.

Frecvența în acest moment acționează dispersat. Lucrul continuă până când apare usturimea în ochi, senzația de nisip în ochi, senzația de căldură. Ședințele le faci peste o zi.

În caz de **glaucom** mai bine să activezi frecvența Ranul. Poți alterna (succeda) Suriy-Sanlai și Ranul.

Lecuirea afecțiunilor pielii. Dacă bolile de piele au apărut ca rezultat al infecției în sistemul limfatic este necesar de lucrat cu sângele. În primul rând lucrezi cu ficatul (Sviatoi Moisei sau Risur). Cu splina lucrăm cu Kraon sau Djilius cu fixarea arcului energetic, fără a lăsa incizii energetice pe organ.

Alergia. Conform informației primite alegi frecvența Suriy-Sanlai (acțiune suavă) sau Sviatoi Muhamed (accentuată). Poți utiliza și frecvența Ninalis dacă îți vine așa informație de la Midi. În cazul lecuirii eczemelor umede, bolilor septice, lucrezi în regim semi-contact, rareori cu lăsarea arcului energetic. Lotosul este deschis.

Cangrena. Lecuire îndelungată și complicată. Cangrena, de regulă, apare la bolnavii cu diabet zaharat. Lucrul constă în restabilirea generală a câmpului energetic al pacientului, acordarea chakrelor.

La locul-problemă lucrezi în regim semi-contact, cu fixarea arcului energetic. Fiecărei afecțiuni îi este propriu tipul său de comportament, care, în cazul cangrenei duce la stoparea chakrei a 4-a, de aceea trebuie să fie menținută (normalizată) activitatea acesteia de 2 ori pe zi. Tratarea cangrenei o începi atunci când apare stratul limitrof. Sub acțiunea frecvențelor stratul limitrof este tras în jos. Până la aparența stratului limitrof lucrezi cu Suriy-Sanlai cu scopul de a preveni afectarea tendoanelor. Durata tratamentului – nu mai puțin de 6 luni. În faza inițială, cangrena poate fi tratată cu metode populare. Imediat după sacrificarea vitei, ficatul fierbinte se taie în două și se fixează cu un bandaj de locul-problemă.

S. Nervos central	Inflamație a nervului facial. Tratarea tuturor afecțiunilor ochiurilor (fundul ochiului, adeziuni de vase, atrofie a nervului optic, miopie, hipermetropie, cataracta). Glaucoma – o ameliorează.
S. Nervos periferic și S. Muscular-osos	Cangrena. Proprietăți ortopedice.
S. Endocrin	Ca ajutătoare la normalizarea funcționării glandei tiroide.
Imunitatea	Sepsis, streptococ, meningită infecțioasă, abces purulent.

RANUL

Utilizarea: Tratarea ochilor, lecuirea glaucomului și cataractei. Poți lucra „ochi în ochi” și non-contact după schema ședinței.

Metoda de tratare: Când lucrezi „ochi în ochi”, te uiți la pacient cu o privire împrăștiată, în centrul capului, după ochi. Frecvența în acest moment acționează dispersat. Lucrul continuă până când apare usturimea în ochi, senzația de nisip în ochi, senzația de căldură. Poți lucra atât în timpul ședinței cât și în afara ei. Dacă au fost intervenții chirurgicale la ochi, operezi numai cu frecvența Ranul (Suriy-Sanlai nu o utilizezi). În cazul tratării ochilor frecvența Ranul lucrează mai intensiv și mai accentuat în comparație cu Suriy-Sanlai.

Notă: Denumirile frecvențelor Sv.Buddha, Sv.Iisus, Sv.Moisei, Sv.Muhamed nu au nimic în comun cu personalitățile istorice și cu religiile lor.

SVIATOI BUDDHA

Utilizarea: Lecuirea herniilor, redarea unui aspect mai estetic cicatricelor, cicatricele postoperatorii, fracturi ale oaselor, articulațiile, stomacul și tumori ale tractului gastro-intestinal. Frecvența amplifică regenerarea țesuturilor. Protejează contra diochiului, entităților astrale (paraziților energetici). Dependente, vicii. În diapazonul său elimină blestemul ancestral. Se folosește ca prim-ajutor în caz de traumatisme, înlătură șocul traumatic, restabilește pierderile de sânge. Ajută să rezisti în apă rece ca gheața, în caz de incendiu să nu te sufoci etc., să rezisti în stările stresante ale corpului fizic. Regenerarea țesuturilor, organelor, locația lor în organism. Reabsoarbe, vindecă, distribuie energia în organe, legăturile între organe. Acționează prin terminații nervoase. Reabsoarbe adeziunile.

Metoda de tratare:

Cicatrici. Regimul de lucru semi-contact sau în contact. Cicatricea începe să se destrame, se restabilește pigmentarea. Poți fixa arcul energetic. Nu faci incizii energetice deoarece în acest caz cicatricea trebuie alimentată cu energie.

Herniile: Hernie ombilicală. Dacă pacientul - este un copil liniștit, cu fontanela moale (aproximativ până la vârsta de 2,5 ani), lucrul se desfășoară în regim de contact, prin mâini în zona herniei. După 3, 4 ședințe zilnice, lași copilul să facă o pauză de 1 lună, cu toate că hernia va rămâne. Dacă copilul este liniștit, calm, în timpul acesta, de 1 lună de zile, hernia va dispărea, iar dacă copilul nu este liniștit (este agitat, țipă ore întregi) hernia va reapărea. Când lucrezi cu un copil agitat generezi frecvența între mâini 3-5 minute. Fluxul este intensiv și dens. Apoi începi să-l comprimi, îl faci mai îngust, și totodată îl răsucești, și prin urmare obții un garou energetic. Imaginea mentală – îți închipui că garoul este din cauciuc și este întins și încordat. Un capăt al garoului îl atașezi, îl legi, de hernia ombilicală, iar celălalt de coloana vertebrală. Garoul energetic fixat va începe să se strângă și va trage înăuntru, spre coloana vertebrală organul lăsat. Lucrezi așa 3-4 ședințe, zilnic. Cu maturii lucrăm peste o zi, până când hernia va dispărea. E necesar de prevenit pacientul ca pe durata tratamentului și o perioadă de timp după finisarea cursului de ședințe, să nu ridice nimic greu.

Hernia inghinală este legată de șold. În același mod se face atașarea oricărui organ coborât, lăsat în jos. Când e lăsat uterului - atașăm de pelvis sau de coloana vertebrală. Rinichii lăsați - sunt legați de claviculă – ții mâna dreaptă dinainte, la nivelul rinichiului, mâna stângă sus pe claviculă. Legi rinichiul de claviculă, formezi garoul energetic, apoi dai mâinile la o parte. Garoul fixat își va face efectul, va începe să se strângă și treptat va ridica în sus organul lăsat. Lucrând după această schemă poți ridica orice organ, singurul lucru care trebuie să-l faci, este să știi de ce parte a scheletului vei fixa garoul energetic. Cu această operațiune se descurcă excelent fantomele noastre (Frecvența Operațiunilor Fantomatice – nivelul magistrului).

Fracturile.

Atunci când lucrezi cu fracturile recente, de 1-7 zile, osul se prinde repede și drept, chiar și în cazurile unor fracturi complicate. Lucrezi în regim semi-contact sau de contact, peste o zi. În cazul când ghipsul este scos iar osul s-a prins strâmb, are loc următorul proces: în locul fracturii osului se formează puncte de prindere, iar împrejur crește cartilajul osos. Când generezi (în regim semi-contact) asupra locului-problemă frecvența Sviatoi Buddha, oasele treptat încep să se unească (se contopesc), iar cartilajul dispare, fără dureri.

Tractul gastro-intestinal. Lucrul în regim de contact. În caz de necesitate se fixează arcuri energetice.

Articulațiile. Lucrul se desfășoară ca și în cazul tratamentului artritei cu frecvența Sviatoi Iisus.

S. Nervos periferic și S. Fracturi, hernie esofagiană, inghinală, ombilicală. Cu copiii nou-născuți

Muscular-osos	sugari se lucrează în regim semi-contact. Articulațiile - înlătură durerea și inflamația. Oasele (structurarea osului). Efect curativ a măduvei oaselor. Dacă locul fracturat e în ghips - se desfășoară câteva ședințe pentru o prindere corectă. Dacă osul a fost zdrobit, se lucrează timp de o lună de 1-2 ori pe zi. Deplasarea oaselor craniene, deformarea (fracturarea) coloanei vertebrale. În tandem cu frecvența Farun elimină depunerile de săruri (le decomprimă). Înlătură vânătăile, contuziile vechi. Tratează luxațiile, entorsele.
S. Sangvin	Restabilește circulația sângelui datorită curățării vasculare.
S. Respirator	În tandem cu frecvența Sviatoi Moisei înlătură polipii în nas.
S. Digestiv	Când tratezi polipii tractului stomacal și cancerul stomacului activezi suplimentar frecvența Șaon, iar în caz de hemoroizi suplimentar activezi frecvențele Firast, Șaon.
S. Excretor și Pielea	Papiloame, tumori. Papiloamele le „arzi” cu laserul (din Sviatoi Buddha) din degetul arătător.

SVIATOI IISUS

Utilizarea: Lecuirea articulațiilor, bolile gâtului (răceala), normalizarea tensiunii arteriale, scade temperatura corpului (febra). Atrage evenimente pozitive în viață, mărește încrederea în sine, ridică optimismul, elimină lichidul excesiv din organism (efect de slăbire). Scoate din comă cu pierderi minime pentru creier. Dezvoltă viziunea energetică, ajută la debarasarea de anumite legături karmice, înlătură unele blesteme ancestrale.

Metode de tratare:

Lecuirea articulațiilor se efectuează în regim semi-contact și de contact. Tratarea în regim fără contact are un efect neînsemnat.

Poliartrita. Se tratează timp de cel puțin șase luni. Măinile le lecuiem în regim de contact. Poți cuprinde între palme ambele mâini ale pacientului și să lucrezi cu ele simultan. În mod analogic lucrezi cu genunchii. Așezi pacientul și lucrezi cu ambii genunchi odată, în regim de contact. Arcul energetic îl poți fixa pe ambele mâini sau ambii genunchi simultan. Peste 30-45 zile durerea va dispărea totalmente, chiar dacă degetele deja sunt deformate. După ce durerile dispar, intervalul între ședințe poate fi mărit. Dacă articulațiile degetelor sunt deformate și mobilitatea lor este îngreunată, ea poate fi restabilită, însă degetele nu vor mai fi drepte. Dacă vrei să înlături durerea complet este necesar să masezi fiecare falangă a degetelor în parte, la limita durerii, treptat măbind forța de apăsare. Astfel are loc frecarea articulației și se formează o pungă sangvină – dureri puternice nu vor fi, în schimb articulația se va îndrepta puțin. Ar fi bine ca și pacientul să-și dezvolte singur articulațiile.

Boli ale gâtului (toate bolile gâtului provocate de răceală) se lecuiesc în regim de contact. Când lucrezi cu gâtul să eviți atingerea degetelor.

Normalizarea tensiunii arteriale. Hipotensiunea (tensiunea scăzută). După acordarea chakrelor, în regim de contact, la rezonator, pompezi în aura pacientului frecvența Sviatoi Iisus, cu intenția ”de a normaliza tensiunea arterială”. Lotusul și fântâna energetică în acest moment sunt închise. Poți deschide lotusul și fântâna doar atunci când acordezi chakrele.

Hipertensiunea (tensiunea mărită). Pacientul poate șede. Activezi frecvența, deschizi lotusul și fântâna. Pentru început este suficient, nu te grăbi. Peste 10-15 minute măsoară tensiunea. Dacă tensiunea nu s-a micșorat deschizi pieptul și „epoleții”. Sub pacient deschizi fântâna așa de larg încât să fii și tu sub acțiunea acesteia (în cazul când vei micșora forțat tensiunea prin mâini). Dacă rezultatele sunt slabe, utilizezi scăderea forțată a tensiunii. Stai la spatele pacientului, pui mâinile pe umerii lui, și tragi excesul de tensiune (asemenea motorășului) prin tine în fântână, timp de 5-7 minute. În așa mod, energia tensiunii trece prin brațele tale, apoi prin meridianele energetice laterale

și prin picioare se duce în fântână. Peste câteva minute vei simți cum tălpile și gamba te se vor încălzi, vor arde, așa precum ai sta pe asfalt încins. Dacă ai așa senzații înseamnă că procesul se desfășoară corect. La sfârșit, închizi pieptul și umerii („epoleții”), iar lotusul rămâne a fi deschis. Dacă nu s-a „dus” tot excesul de tensiune, rămân a fi deschise și pieptul cu umerii. Curăți câmpul energetic al capului cu motorușul energetic. În situațiile complicate poți lucra cu pacientul în fiecare zi. Numai după scăderea și normalizarea tensiunii (după 2-3 săptămâni) poți începe lucrul cu restabilirea generală a câmpului energetic și acordarea chakrelor, după schema de desfășurare a ședinței curative.

Scăderea temperaturii corpului (febrei). Mărirea temperaturii corpului este o reacție normală a sistemului imunitar la o anumită problemă, și în general, este un factor pozitiv. Există afecțiuni, pentru tratarea cărora, este necesar un salt al temperaturii corpului, de ex. în cazul maladiilor virale. În cazul amigdalitei, pneumoniei (inflamarea plămânilor) temperatura de regulă scade doar prin activarea frecvenței (saltul de temperatură nu are loc). Lucrezi în regim fără contact. Iar dacă, temperatura nu scade, dar dimpotrivă se mărește, e necesar să o controlezi permanent și sub acțiunea frecvenței o lași să se ridice până la un anumit nivel (după care dezactivezi frecvența), în dependență de starea sistemului cardiovascular al pacientului și vârstei lui. Peste 15-20 minute temperatura va coborâ. În ziua următoare pacientul va fi sănătos însă slab fizic.

Scăderea febrei la copil. La temperatura de 39 grade și mai sus, la copil pot apărea convulsii. Dacă copilul are criză de temperatură, trebuie să-l dezbraci, să-l învelești cu o pătură și să activezi asupra lui frecvența. Pregătești cada cu apă rece. Dacă copilul devine palid, este semn că vor începe convulsiile, iai copilul și îl scufunzi pînă la gât în apa rece pe 4-7 secunde. Apoi îl ștergi, îmbraci, și-l acoperi cu pătura. Dacă copilul cu febră are fața roșie, nu trebuie să-ți faci griji, în acest caz copilul nu va avea convulsii.

!!! În caz dacă nu dispui de cadă cu apă rece, sau îți este teamă să folosești procedura de mai-sus, rezultate bune dau frecțiile cu soluția de oțet+apă.

S. Nervos periferic și S. Muscular-osos	Articulațiile, mușchii, ligamentele - înlătură inflamația. Artrita, poliartrita. Vertebrele le pune la loc, restabilește discurile, regenerează cartilajul.
S. Sangvin	Tensiunea, vasele – înlătură inflamația pereților, mărește elasticitatea, necroza arterială venoasă, insuficiența venoasă, normalizează cantitatea de trombocite, înlătură spasmele vaselor sangvine, tratează ocluzia vasculară (prevenirea cangrenei), lecuiește gâtul, boli de inimă reumatismale.
S. Endocrin	Întărește activitatea glandelor suprarenale.
Imunitatea	Virusi, papilomovirusi, chlamydia, tusă convulsivă, meningita, enterite purulente, streptococ, stafilococ, febră hemolitică.

SVIATOI MOISEI

Utilizarea: Tratarea afecțiunilor respiratorii (plămâni, gâtul), ficatul, rinichii, tractul gastrointestinal, inclusiv cancerul stomacal. Restabilește mecanismul corect al diviziunii celulare (profilactica cancerului). Elimină efectele negative de impact (sugestiv, zombare, vrăji).

Metode de tratare: Tratarea cancerului stomacal până la gradul 4.

Sistemul respirator - plămâni (inclusiv cancerul, tuberculosă, inflamații) și bronhiile se tratează în regim de contact, cu aplicarea succesivă a mâinilor în josul și susul plămânilor, cu fixarea arcului energetic.

Bronșita – aplici mâinile pe piept, lucrezi în fiecare zi, 3 zile consecutiv. Dacă plămânii sunt inflamați trebuie să-i „străbați” cu frecvența. Din partea spatelui, mâna stângă o pui pe plămân, iar cu mâna dreaptă lovim pe stânga concomitent pronunțând în gând denumirea frecvenței. Trebuie de avut în vedere că la oamenii cu inima slabă, după inflamația plămânilor (pneumonie), deseori au loc atacuri de cord.

Rinichi, ficat, stomac (inclusiv cancerul de stomac) se tratează în regim de contact. Spre deosebire de Risur, Sviatoi Moisei este o frecvență mai blândă, astfel încât asupra ficatului și rinichilor are un efect vitalizant.

Tromboflebita și varicele – de regulă utilizezi Firast, însă când nu știi cât de serioasă este starea pacientului sau vrei să eviți exacerbări severe activezi o frecvență mai blândă, Sviatoi Moisei (pentru etapa inițială, pregătitoare în tratarea tromboflebitei și varicelei).

Când tratezi intestinul, pacientul poate avea dureri înțepătoare în abdomen. Ele de regulă sunt de scurtă durată, seamănă cu niște înțepături cu acul. Așa de obicei dispar adeziunile intestinale. De aceea, trebuie să-l previi pe pacient să nu-i fie teamă și să știe ce se întâmplă de fapt cu el.

Distonia vegetativo-vasculară – vezi în primul rând dacă nu este deplasată a 2-a vertebră cervicală, și să pui accentul pe normalizarea stării ficatului și vezicii biliare. Verifică starea coloanei vertebrale toracice superioare (jumătatea de sus a toracelui), este sau nu în acel segment osteoartrită, deoarece atâta timp cât această problemă nu este rezolvată, nu poți avea rezultate bune în tratament.

S. Nervos central	Ajută la tratarea distoniei vegetativo-vasculare, boli ale urechii.
S. Nervos periferic și S. Muscular-osos	Restabilește sistemul energetic, tratează depunerile de săruri în regiunea cervicală, curbura a coloanei vertebrale, restabilește discurile intervertebrale, îndepărtează trosniturile în genunchi la copii. Înlătură spasmele musculare. Articulațiile (inflamații, entorse, inclusiv cele vechi). Spasme ale mușchilor gambei (insuficiență circulatorie, oboseala, lipsa de oligoelemente). Ciupit nervoase.
S. Sangvin	Normalizarea circuitului sangvin. Vasele creierului. Boli cardiovasculare, atac de cord. Curățarea ficatului, sângelui, vaselor sangvine.
S. Respirator	Toate bolile organelor sistemului respirator.
S. Digestiv	Toate bolile tractului gastro-intestinal.
S. Excretor și Pielea	Orice afecțiuni ale pielii. Negii, papiloame, vindecarea rănilor. Edeme. Elimină excesul de lichid din organism, toxinele.
S. Endocrin	Restabilește metabolismul. Contribuie la micșorarea greutatei corpului.

SVIATOI MUHAMED

Utilizarea: Tratează orice afecțiune alergică, vindecă rănilor, înlătură negi și lipomuri, elimină părul în locurile-problemă.

Metode de tratare:

Vindecarea rănilor. În cazul rănilor traumatice poți lucra în fiecare zi sau de două ori pe zi, în regim de contact sau semi-contact, în dependență de tipul și starea rănii. Mai greu se tratează arsurile chimice, electrice (le tratezi mai bine cu Farun Buddha). În cazul de alergie frecvența este universală, în cazul în care după 3-5 ședințe de tratament efectul este slab, schimb-o cu frecvența Suriy-Sanlay sau Ninalis. Frecvența Ninalis la tratamentul bolilor alergice este rar utilizată (o folosești dacă primești informație).

Înlăturarea de alunițe, negi, alunițe pe picior. Alunița o prinzi cu degetele, ca și cum ai stoarce-o lejer. Generezi pe ea frecvența. Poți lucra în regim fără contact, cu ochii, vizual. Pe urmă faci pe aluniță o incizie energetică.

Alunica cu picioruș, fără cap maro, este eliminată mai greu. Alunițele oncologice, alunițele natale nu se înlătură. Când lucrezi cu Sviatoi Muhamed la pacient pot apărea senzații de durere. Deseori alunica rămâne la loc, însă după scurgerea de energie, piciorușul se usucă și peste un timp oarecare ea se desprinde singură.

Atenție! Utilizând frecvența trebuie să fii foarte atent ce culoare au alunelele, dacă sunt de culoarea corpului cu ele nu lucrăm.

Lipomurile se înlătură cu ajutorul frecvențelor Sviatoi Muhamed+Șaon în regim de contact sau semi-contact. Pe lipom faci o incizie energetică.

Mustața la femei – lucrezi cu Sviatoi Muhamed+Sinrah. La sfârșitul ședinței faci mai multe incizii. Dacă secțiunile energetice le faci în timpul ședinței și vei continua lucrul, ele se vor închide. **Suturile chirurgicale.** Lucrezi în regim de contact sau semi-contact. Când lucrezi cu suturile țesuturile se pot deplasa și dispersa. În cazul în care sunt însoțite de dureri încetezi lucrul. Când dispar adeziunile pacientul trebuie să suporte durerea.

Frecvența este utilizată în tandem cu alte frecvențe în tratarea bolilor ginecologice și la normalizarea fonului hormonal.

Protecție contra vrăjilor, diochiurilor, blestemelor ancestrale. Bolile ereditare legate organele de care răspunde chakra 3-a (diabet).

S.Nervos central	Îmbunătățește auzul în caz de trauma, pierderea auzului. Restabilește vederea în caz de diabet. Anxietatea, insomnia.
S. Sangvin	Curăță vasele sangvine, restabilește pereții vaselor. Restabilește circulația sangvină în caz de diabet.
S. Respirator	Afecțiuni inflamatorii, normalizează schimbul de gaze.
S. Digestiv	Polipii, constipație.
S. Excretor și Pielea	Rinichii - restabilirea tubilor de filtrare, tratează bolile de rinichi, efectele scarlatinei. Pielea - cancer, psoriazis, îmbătrânirea.
S. Reproductiv	Fibroame și miomuri uterine
S. Endocrin	Curățarea, restabilirea sistemică a funcționării organelor, începând cu hipofiza și glanda pineală.

SINRAH, SINLAH

Utilizarea: Întinerirea femeilor, bărbaților. Lecuirea glandei tiroide. Normalizarea fonului hormonal, metabolismului. Neutralizează radicalii liberi, regenerează celulele.

Metode de tratare: Sinlah (masculin) + Tata – **normalizarea fonului hormonal**, acționează asupra hormonilor. Normalizarea greutateii, metabolismului, restabilirea potenței. Ce ține de **restabilirea potenței**, trebuie în primul rând de lucrat asupra cauzelor impotenței, și anume cele psihologice (stresul, oboseala, lipsa de încredere) sau fiziologice (afecțiuni ale prostatei – prostatita, adenom). După 40 de ani, bărbații trebuie să aibă un program stabil de relații sexuale. Sinrah (feminin) + Tata – în cazul pierderii în greutate are loc întinderea pielii. După acordarea chakrelor lotosul îl închizi și închizi toate frecvențele în afară de Farun-Buddha, Sinrah și Tata. Sinrah + Tata rămân active timp de 30-40 minute pentru slăbire și întinerire. Slăbirea de regulă începe numai după normalizarea metabolismului. Când vrei să slăbești mănâncă numai atunci când îți este foarte foame. În caz de încălcare a acestei condiții obligatorii nu va fi nici un rezultat. E necesar de menționat că frecvențele în cauză nu au efect de slăbire dar au efect de normalizare a greutateii, adică ajută la restabilirea antropometrică a greutateii corpului (corespunderea greutateii corpului înălțimii și vârstei persoanei).

Glanda tiroidă. Lucrul în regim de contact. Inițial lucrezi cu Firast. Apoi utilizezi motorășul energetic, ca să scoți din locul-problemă energia negativă. După aceasta iarăși prin mâini generezi pe glanda tiroidă Firast, ulterior din nou aplici motorășul. Repeti așa de 2-3 ori. Apoi generezi pe glandă Tata, Sinrah (Sinlah) în regim de contact și fixezi arcul energetic din aceste 2 frecvențe, faci pe glandă incizii energetice. La sfârșitul ședinței, cu lotusul închis, pompezi în aura pacientului Tata, Sinrah (Sinlah).

Tumoarea poate să înceapă să dispară în interior, astfel încât rezultatele vizibile nu se vor observa. Tratamentul durează aproximativ 2 luni, ulterior este bine ca pacientul să se ducă la un control medical. Tumoarea aparent poate să dispară la exterior, însă în interior poate să mai fie. Pacientul trebuie prevenit că tratamentul necesită mai mult timp. Dacă la tratament a venit o persoană după operație chirurgicală (dacă tumoarea a reapărut) garanția rezultatului va fi de 50%. Dacă apar dureri, lucrul trebuie încetat.

Ca urmare a **întineririi** organismului se restabilesc foliculii de păr, se îmbunătățește structura pielii, unghiilor, au loc schimbări generale în aspectul exterior. Omul devine frumos și viguros. Întinerește întregul organism. La femeile cu menopauză care frecventează cursul de ședințe de întinerire poate reapărea ciclul menstrual.

Frecvențele Sinlah și Sinrah, le poți utiliza pentru încărcarea apei, sărurilor de baie, cremelor, pastei de dinți, balsamurilor, rujurilor, șamponurilor etc. Însă mai întâi le curăți cu Firast. Apa structurată va avea un efect mai puternic dacă în ea va fi adăugată puțină sare sau zahăr după gust.

Efectul de întinerire este adesea folosit ca o procedură paralelă pentru oamenii în vârstă și cei grav bolnavi pentru ridicarea tonusului general sau pentru restabilirea anumitor organe.

S. Nervos central	Transpirația excesivă a mâinilor, picioarelor și axilelor.
S. Nervos periferic și S. Muscular-osos	Unghii casante.
S. Sangvin	Normalizează tensiunea arterială, nivelul de colesterol în sânge. Zahărul în sânge.
S. Digestiv	Colică biliară, boli de ficat, afecțiuni duodenale.
S. Excretor și Pielea	Tonul pielii. Detoxifică. Normalizează sistemul urinar.
S. Reproductiv	Impotența, frigiditatea (starea psihologică). Infecții BTS (boli cu transmitere sexuală), ciuperci, drojdie, gonoree.
S. Endocrin	Încetinește procesul de îmbătrânire. Restabilește metabolismul. Înlătură umflarea. Îmbunătățește creșterea și structura părului.

URAL

Utilizarea: Tratarea răcelii, gripei, meningitei. Ajută la înlăturarea dependențelor, delirium tremens, sevrajului.

Metode de tratare: **Tratarea răcelilor, căilor respiratorii, gâtului.** În regim de contact, prin mâini, încălzești locul-problemă și fixezi arcul energetic.

Gripa. Perioada de incubație este de 21 de zile. Tratamentul cosmoenergetic ține trei zile. Prima zi – restabilești starea energetică generală a pacientului + Ural în regim fără contact. Dacă pacientul șede durată ședinței este de 30 minute. La sfârșitul ședinței pompezi frecvența Ural în aura pacientului. A doua zi – starea energetică generală + Ural în regim de contact, cu fixarea arcului energetic pe gât sau plămâni. A treia zi întărim rezultatul.

În cazul unor forme grave de răceli poți adăuga frecvența Firast pentru înlăturarea inflamației și frecvența Piramida de Aur pentru eliminarea infecției. Pentru înlăturarea disconfortului în căile respiratorii poți fixa arcul energetic pe ele (după curățarea lor prealabilă cu motorășul energetic). Se recomandă să încarci apa cu Ural.

Meningita. Durata ședinței este de 40-60 de minute. Restabilești starea energetică generală a pacientului + Ural în regim fără contact. Este de dorit să desfășori 2 ședințe pe zi.

S. Nervos central	Ameliorează starea pacientului bolnav de Parkinson, sindromul Down. Tratează bolile inflamatorii ale urechilor.
S. Nervos periferic și S. Muscular-osos	Ca frecvență de încălzire este utilizată pentru tratarea artritei, sciatica.
S. Respirator	Restabilirea plămânilor, bronhiilor, afectați de metastaze, vindecarea alveolelor, îmbunătățirea circulației sângelui de pe urma restabilirii vaselor sangvine și capilarelor. Restabilirea arterei pulmonare, reabsoarbe tromburile (cheaguri) arterei pulmonare. Sinuzita (prin încălzire).
Imunitatea	Efect anti-infecțios (răceala, gripa, meningita), bacilul tuberculozei.

FARUN

Utilizarea: Tratarea scoliozei și normalizarea ținutei (posturei), depunerea de săruri, artrita. Frecvența are un efect tonic general. Scoate din depresie. Influențează benefic asupra relațiilor interpersonale.

Metode de tratare: Restabilirea stării energetice generale + Farun pentru lucrul cu **coloana vertebrală**. După ședință efectuezi masajul energetic al coloanei vertebrale (străbați cu frecvența). Lotosul este deschis. Porțiunea coloanei vertebrale de la gât în jos (segmentul toracic) este mai puțin mobilă și din această cauză acolo se formează blocaje energetice. Această porțiune se „străbate” cu frecvența Farun.

Tratamentul **poliartritei** durează aproximativ 6 luni în regim de contact. Evită atingerea degetelor mâinii drepte cu degetele mâinii stângi. Poți lucra simultan cu ambele mâini ale pacientului. Cu genunchii poți lucra la fel, cu fiecare în parte sau împreună. Suplimentar poți activa frecvența Sviatoi Iisus. În cazul tratării poliartritei durerile dispar însă articulațiile rămân a fi deformate. Cu toate că durerea a dispărut, starea pacientului urmează a fi controlată timp de 2 ani, cu menținerea stării energetice generale. În cazul tratamentului scoliozei este necesar ca pacientul zilnic să efectueze un set simplu de exerciții fizice.

În cazul afecțiunilor ale coloanei vertebrale, articulațiilor, oaselor trebuie de efectuat **masajul energetic**. Masajul energetic se realizează, de obicei, după ședință. La primele ședințe nu se recomandă de a face masajul energetic. Până a face masajul, la ședințele anterioare este de dorit să curăți aura cu frecvențele Firast, Șaon, Suriy-Sanlai + „prelucrarea” coloanei vertebrale cu Firast. După efectuarea masajului cu Farun curăți coloana vertebrală cu Firast pentru a îndepărta orice fragmente de energie murdară. Chiar înainte de masaj este recomandabil de a „umple” coloana vertebrală cu Farun (pui mâna stângă sub baza craniului, iar cea dreaptă o aplici jos pe coccis și pompezi frecvența Farun din mâna dreaptă, prin coloana vertebrală, spre mâna stângă).

„Străbaterea” coloanei vertebrale cu masajul energetic.

Prima variantă:

- pune torsul (trunchiul) pacientului până la talie pe masă, cu fața în jos (picioarele și mâinile sunt libere, nu sunt încrucișate) și treci în partea laterală.

- mâna stângă, cu palma în jos o plasezi pe coloana vertebrală a pacientului în așa mod ca ea să fie situată între degetele arătător + mijlociu lipite împreună și degetele mic + inelar lipite împreună, astfel încât degetele lipite în perechi să fie maximal rășchirate (în forma literei V);

- acuma miști mâna stângă de-a lungul coloanei începând de la temelia craniului până la coccis și cocncomitent „străbați” șira spinării cu Farun, lovind ușor cu palma dreaptă pe mâna stângă, în zona unde cele două perechi de degete se rășchiră (durata procedurii 3-4 minute);

- „străbați” regiunea omoplaților și regiunea sacrală;

- acoperi spatele pacientului cu un prosop gros și cu lovituri șfichiuitoare ale palmei drepte (asemenea cum servești în volei mingea) „străbați” coloana vertebrală de la temelia craniului până la coccis (durata procedurii 1-2 min.);

- cu ambele mâini iai brațul drept al pacientului și îl îndoi după spate cu palma în sus, te stăruie să-l duci la omoplatul drept (până la primele senzații de durere) și cu greutatea corpului îl apeși în jos;

- întorci la loc brațul drept pe masă și în mod analogic procedezi cu brațul stâng, îl duci până la omoplatul stâng;

- ridici brațul drept al pacientului în sus după cap, cu cotul înainte și degetele la spate, apoi sprijinindu-te cu o mână în regiunea omoplatului drept tragi de brațul pacientului înspre tine până la prima durere, și menținându-l în așa poziție, foarte atent apeși cu greutatea corpului umărul pacientului spre masă;

- întorci la loc brațul drept pe masă și în mod analogic procedezi cu brațul stâng (te sprijini pe omoplatul stâng).

A doua variantă:

Degetele mâinii stângi le rășchiri ca și în varianta precedentă. Apoi, activezi Farun și cu palma dreaptă lovești ușor pe mâna stângă, și dai în acel loc în coloana vertebrală frecvența Farun. Treci așa de-a lungul coloanei vertebrale din sus în jos. Apoi, exact așa tratezi partea spatelui din dreapta coloanei și partea spatelui din stânga coloanei. Făcând această procedură concentrația de energie pe unitatea de suprafață va fi mai mare (frecvența urmărește calea minimei rezistențe și va evita contactul cu degetele mâinii stângi).

Sărurile la ieșire pot atinge nervii astfel provocând la pacient dureri. Dacă durerile sunt intensive urmează să desfășori mai rar ședințele, mărești intervalul de zile între ședințe. Suplimentar este recomandabil să mai faci pacientului gimnastică articulară. O atenție deosebită zonei cervicale. Această tehnică este foarte eficientă în combinație cu terapia manuală. Pacientul chiar după prima ședință se va simți ușurat. Dispar durerile, se ameliorează starea generală, se îmbunătățește starea chakrelor.

Înlăturarea depunerilor de sare. După ștergerea cartilajului oasele încep să se frece unele de altele, formând fragmente microscopice - sărurile. Mâna stângă o plasezi pe coccis iar cu cea dreaptă efectuezi lovituri șfichiuitoare pe locurile-problemă (forța loviturilor trebuie adaptată în funcție de vârsta pacientului). „Străbaterea” sărurilor o succedăm cu pomparea frecvenței Farun prin coloana vertebrală: mâna stângă o plasezi la temelia craniului iar cea dreaptă pe coccis și pompezi frecvența prin coloana vertebrală; sau mâna stângă o plasezi pe coccis iar pe cea dreaptă o miști treptat, „prelucrând” segment după segment, de-a lungul coloanei vertebrale.

S. Nervos central	Scoate din stări depresive
S. Nervos periferic și S. Muscular-osos	Scolioza, hernie la coloana vertebrală, coloana vertebrală strâmbă. Pune vertebrele la loc, întinde coloana vertebrală, înlătură nervi ciupite, corectează postura, tratează osteocondroza coloanei vertebrale. Tratează artrita. La meniscul afectat înlătură inflamația. Corectează septul nazal. Elimină excesul

	de lichid. Reumatism la inimă și articulații. Îndepărtează depunerile de săruri.
S. Sangvin	Reumatismul inimii, tensiunea intracraniană, vasele retiniene, tromboflebita.
S. Respirator	Curăță sinusurile maxilare, afecțiuni traheice, boli pulmonare și ale bronhiilor.
S. Reproductiv	Infertilitatea (restabilește memoria celulară).

ȘAON

Utilizarea: Acțiune de curățare puternică, care îndepărtează energia stagnantă, elimină blocurile energetice în organe și în sistemul energetic în ansamblu (trecând prin canalele energetice ale omului (nadi), le curăță de tot negativul, de tot ceea ce încurcă organismul să existe armonios). În pereche cu Firast este utilizat în tratarea a 95% din boli. Mai sus de chakra 3-a, în organism, frecvența Șaon are un efect dispersant și purificator, mai jos de nivelul chakrei a 3-a efect dispersant, purificator, și curativ. Se utilizează pentru eliminarea din organism a formațiunilor anorganice de orice tip (pietre, nisip, sare, etc.). Ajută să înțelegem cauza problemei. Înlătură starea de stres.

Metode de tratare: Șaon este folosit în tratamentul ficatului, rinichilor, rectului, bolilor ginecologice și urologice. Cuplul Firast + Șaon este utilizat pentru înlăturarea proceselor inflamatorii (inclusiv chisturi, fibroame, noduri, etc.). Aceste frecvențe elimină tumorile însă nu întotdeauna și cauzele apariției lor. Cancer rectal - Firast + SHAON, în regim fără contact.

Cu rinichii și ficatul lucrezi în regim de contact, cu fixarea arcului energetic (dacă este necesar). **Nisipul din ficat și pietrele din rinichi** ies fără durere. Poți lucra cu cei doi rinichi simultan. Poziția mâinilor - în zona rinichilor pe partea laterală. În acest caz, poziția mâinilor nu este importantă, deoarece lucrăm cu meridianele laterale. Depunerile de sare din rinichi pot fi eliminate timp de 1-2 ședințe. Termenul de eliminare a pietrelor din rinichi și vezica biliară este de 2-15 ședințe și depinde de duritatea pietrelor, de starea energetică generală a pacientului și de alți factori (vârstă, dieta alimentară, stilul de viață). Dacă este necesar pe rinichi fixezi arcuri energetice. Având în vedere că ieșirea pietrelor și nisipului este nedureroasă, ca pacientul să se convingă de rezultate, este necesar să-și facă investigații la ultrasunet sau să lase urina într-un vas pe 2-3 ore, după care să o verse încet și atent. Pe fundul vasului va rămâne o depunere de nisip mărunț. Ca regulă, piatra se sfărâmă, însă în cazuri foarte rare iese bucată.

Vezica biliară. Pietrele poroase (moi) ies fără durere. Pietrele solide ies cu durere. Pietrele, sfărâmându-se se depun pe peretele de jos al vezicii biliare, la fund, și ies din organism cu fecalele. Durata de ieșire a pietrelor – până la 15 ședințe.

Lipom - depunerea excesului de grăsimi în rinichi. Firast + Șaon. În același mod poți lucra cu lipomurile de pe cap.

Sinuzita. Măinile le aplici în regiunea chakrei a 6-a, cu care este strict interzis să lucrezi, însă atunci când lucrezi cu sinuzita, este necesar să înțelegi în mod clar că tu lucrezi anume cu sinusul maxilar. Lucrul în regim de contact Firast + Șaon + frecvența de încălzire.

Afecțiunile ginecologice și boli ale căilor respiratorii – după acordarea chakrelor lucrezi în regim de contact la locurile-problemă Firast + Șaon. Boli ale coloanei vertebrale (în special, pentru „străbateră” energetică), hernie de disc.

S. Nervos central	Înlătură stresurile, spasme ale vaselor cerebrale. Spasme în gât.
S. Nervos periferic și S. Muscular-osos	Tratează toate disfuncțiile (și subdezvoltarea) în organism, boli inflamatorii articulare, osteoporoza.
S. Sangvin	Atac de cord, curăță vasele sangvine sângele.
S. Respirator	Boli bronho-pulmonare. Elimină lichidul excesiv.
S. Digestiv	Ficatul – afecțiuni, pietre, nisip.